

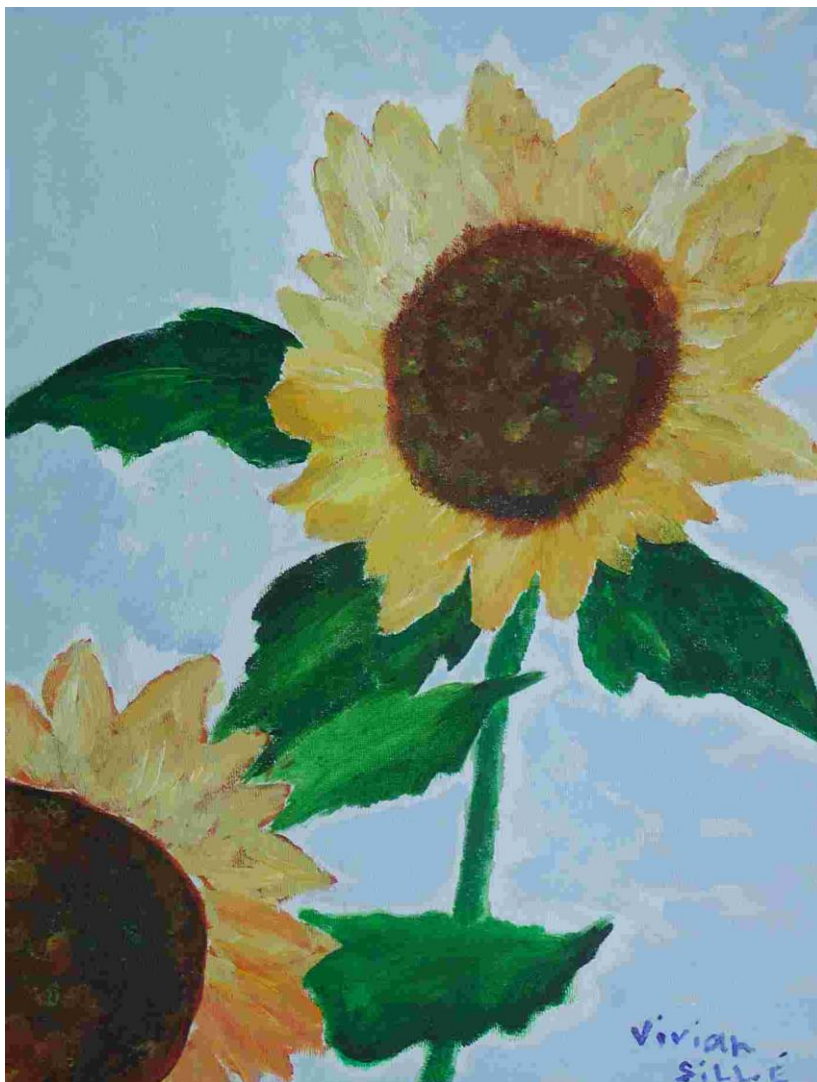

Stichting Vrienden van het Afasiecentrum

Jaarverslag 2021



Stichting Vrienden van het Afasiecentrum
Linie 5A, 2905 AX Capelle aan den IJssel, tel. 010 44 25 361
vrienden@praatatelier.nl bankrekening NL89 INGB 0003031996
www.afasie.nl/praatatelier kvk Rotterdam nr 244 08 248

Stichting Vrienden van het Afasiecentrum



Hersenletsel is meestal onomkeerbaar en kan bij volwassenen leiden tot een breuk in de levenslijn. Door afasie kan men moeite hebben met communiceren (lezen, begrijpen, praten en schrijven), concentreren of onthouden, chronisch vermoeid of overprikkeld zijn en/of slecht tegen licht- en geluidsprikkels kunnen: het kan mensen isoleren en vereenzaming ligt op de loer. Meedoen in de maatschappij vraagt om begrip en erkenning voor de blijvende gevolgen van NAH. Het contact met lotgenoten en de inzet van ervaringskennis draagt bij aan zingeving en een optimaal zelfredzaam en gelukkig leven.

Het Hersenletsel- en Afasiecentrum in Capelle aan den IJssel, een expertisecentrum voor iedereen die te maken heeft met NAH, werkt nauw samen met de patiëntenvereniging Hersenletsel.nl en biedt in de regio ruim 20 jaar interdisciplinaire behandeling, professionele begeleiding en ondersteuning op maat. Mensen met NAH en hun naasten staan centraal. Het centrum ondersteunt hen zodat ze de regie over hun leven kunnen behouden of verkrijgen met behandeling, begeleiding, zorg, cursussen, activiteiten en ontmoeting.

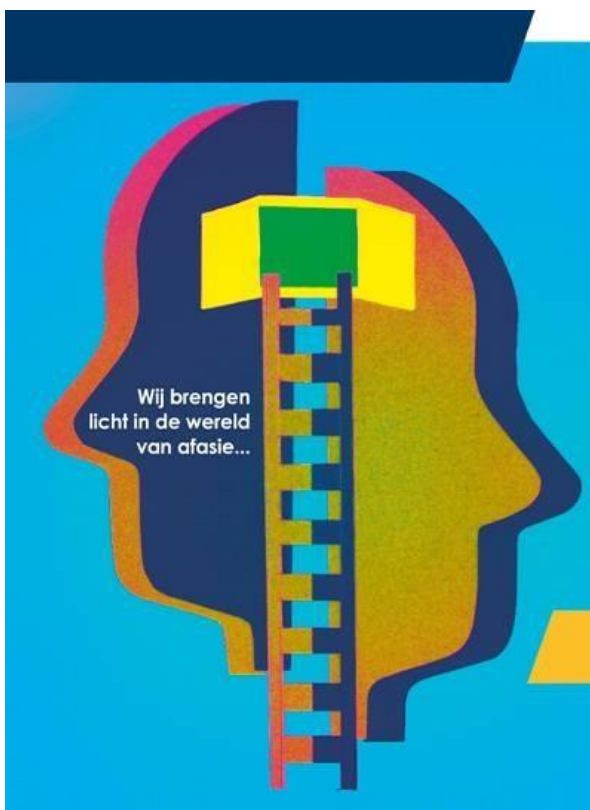

Het Praatatelier van het Hersenletsel- en Afasiecentrum biedt activiteiten aan die vrij toegankelijk zijn (er is geen verwijzing of indicatie nodig).

Om deze activiteiten mogelijk te maken en mensen met communicatie beperkingen door hersenletsel hun plek in de samenleving (terug) te geven is geld nodig. Sinds de oprichting in december 2006 spant de **Stichting Vrienden van het Afasiecentrum** zich hiervoor in.

Onze bestuursleden blijven zich inzetten om de activiteiten voor mensen met afasie onder de aandacht te brengen van een breed publiek en financieel te ondersteunen.

Dit doen we vanuit onze visie op welzijn, eigen kracht en samenwerking:

"De weg is lang en je kunt het niet alleen."

Het bestuur van de Stichting Vrienden van het Afasiecentrum spreekt zijn waardering uit voor allen die zich inspanssen voor het Praatatelier en legt in dit jaarverslag verantwoording af voor het gevoerde beleid van 1 januari tot 31 december 2021.

Capelle aan den IJssel, 8 juni 2021.

Bestuurssamenstelling

In 2021 bestond het bestuur uit:

| | |
|---------------------------|----------------|
| De heer C. Donker | voorzitter |
| Mevrouw M.A.H. Verschaeve | secretaris |
| De heer H. Leenen | penningmeester |
| Mevrouw J. Overbosch | lid |
| Mevrouw S. Siepel | lid |
| De heer J. Ooms | lid |
| De heer P.J. Kern | lid |

Allen zijn gezamenlijk bevoegd.



Activiteiten die de participatie ondersteunen

De stichting Vrienden van het Afasiecentrum stelt zich tot doel het welzijn van mensen met afasie te vergroten en faciliteert bijzondere welzijnsactiviteiten door het werven van donateurs, de verkoop van Kunstkaarten en het aanvragen van subsidie voor de activiteit Afasie en Schilderen en waardering van de vrijwilligers.

Beeldend communiceren en 'Afasie en schilderen'

Onze stichting vraagt subsidie aan bij de Stichting Marline Fritzius om op diverse dagen 'Afasie en schilderen' mogelijk te maken.



Na een hersenletsel hebben mensen vaak motorische beperkingen door een eenzijdige

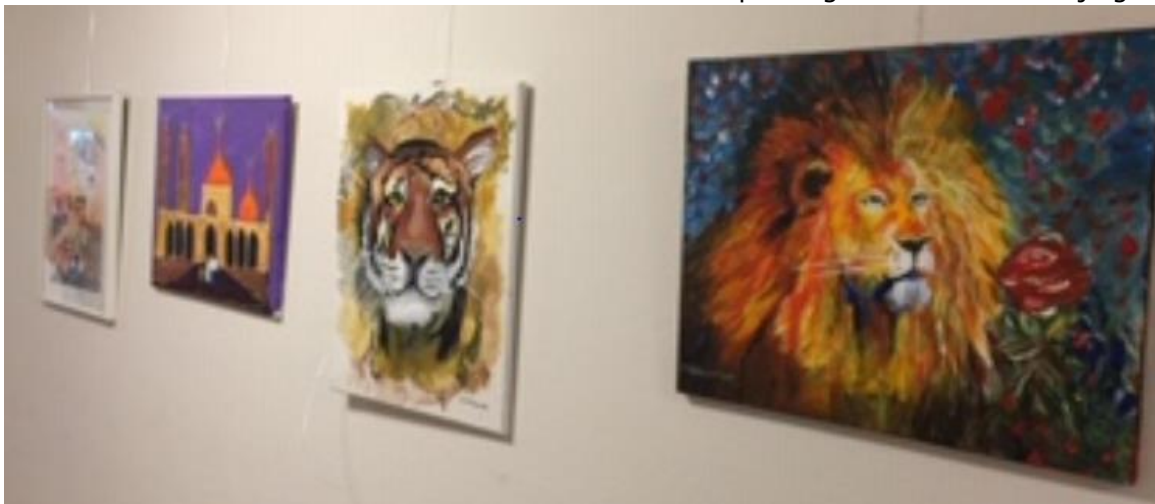

verlamming of coördinatiestoornissen. Ook het vermogen om op creatieve wijze om te gaan met onverwachte gebeurtenissen, op ideeën te komen, oplossingen te verzinnen en ideeën om te zetten in daden is heel lastig voor mensen met hersenletsel.

Beeldend communiceren geeft mensen met cognitieve functiestoornissen en talige beperkingen de mogelijkheid hun executieve en motorische vaardigheden te trainen, zich beter te uiten en op non-verbale wijze in contact te komen met de samenleving. Het activeren van de motorische kernen in de hersenen door middel van tekenen, schilderen en boetseren is belangrijk omdat zowel de motorische schrijfbewegingen als de beeldvorming in de hersenen op deze wijze kunnen verbeteren. Dit heeft een gunstige werking op het herstel en behoud van geleerde vaardigheden.

In het Hersenletsel- en Afasiecentrum aan de Linie 5 worden cliënten getraind in bovengenoemde vaardigheden. In de inspiratieruimte worden ze gestimuleerd kennis te maken met activiteiten 'beeldend communiceren' en na de trainingsfase kunnen ze instromen in een van de teken- of schildersgroepen van Afasie & schilderen.

Het aanbod van de schildercursussen met professionele kunstenaars wordt inmiddels op diverse locaties Dagactiviteiten van De Zellingen aangeboden. Het wordt niet gefinancierd met gemeentelijke subsidie. Op maandag-, dinsdag- en vrijdagmiddag schilderde men in de wijken Oostgarde en Schollebaar in Capelle aan den IJssel.

Bekendheid generen

Onze verjaardagskalender, wenskaarten en kerstkaarten zijn nog steeds te bestellen op www.afasie.nl/praatatelier. De inhoud van ons stripverhaal: 'Alles anders?' blijft actueel en wordt nog steeds online besteld. Het laat zien dat het ook voor gezinsleden soms lastig is deel te nemen aan het maatschappelijk leven als een van je ouders communicatie- of motorische beperkingen heeft. Het verhaal is uit het leven gegrepen met de ervaringen van deelnemers en hun gezin.

Bijzondere welzijnsactiviteiten

In 2021 speelden de maatregelen Covid-19 nog een belangrijke rol bij het organiseren van activiteiten. Grote evenementen zoals de Kunstmarkt ging niet door. Gedurende het jaar konden deelnemers van het Praatatelier op diverse dagen in kleine groepjes deelnemen aan bijzondere activiteiten.



Excursies werden beperkt tot buitenevenementen zoals lunches en wandelingen buiten. Ook ging de traditionele Kerstlunch niet door. De vrijwilligers van het Praatatelier en de Vrienden kregen hun Kerstpakket thuisgestuurd. Dank zij de medewerking van tuincentrum Jaarsveld konden de Vrienden van het Afasiecentrum bijdragen aan de organisatie van de barbecue voor vrijwilligers en ervaringsdeskundigen. De weergoden waren ons goedgezind en de ruime en gezellige buitenruimte werd gezellig ingericht.



Een aantal vrijwilligers en ervaringsdeskundigen werden in het zonnetje gezet. Onze jubilarissen ontvingen een bloemetje. We kijken terug op een heel geslaagde en gezellige bijeenkomst waar iedereen op gepaste afstand kon genieten van het gezelschap, de mooie omgeving en hoopvol uitsprak: We hopen dat dit volgend jaar ook weer mogelijk is.

Financiële verantwoording

Balans per 31 december 2021

| <i>Activa</i> | 31-12-2021 | 31-12-2020 | 31-12-2019 | <i>Passiva</i> | 31-12-2021 | 31-12-2020 | 31-12-2019 |
|------------------------------|---------------|---------------|---------------|----------------------------------|---------------|---------------|---------------|
| | € | € | € | | € | € | € |
| Voorraad kaarten / kalenders | 335 | 394 | 1.500 | Algemene reserve | 28.506 | 29.169 | 29.480 |
| Debiteuren | 2.876 | 1.098 | 1.171 | Crediteuren | 51 | 1.302 | 5.780 |
| ING-bank | 3.145 | 5.264 | 1.848 | Reservering activiteit transitie | 0 | 0 | 0 |
| ING-spaarbank | 30.500 | 32.000 | 39.000 | Reservering muziek en zang | 8.368 | 8.368 | 8.368 |
| Kas | 69 | 83 | 109 | | | | |
| Vooruitbetaald zeilen | 0 | 0 | 0 | | | | |
| Totaal | 36.925 | 38.839 | 43.628 | Totaal | 36.925 | 38.839 | 43.628 |

STAAT VAN BATEN EN LASTEN OVER 2021

| <i>Baten</i> | 31-12-2021 | 31-12-2020 | 31-12-2019 | <i>Lasten</i> | 31-12-2021 | 31-12-2020 | 31-12-2019 |
|------------------------------|---------------|---------------|---------------|--------------------------|---------------|---------------|---------------|
| | € | € | € | | € | € | € |
| Subsidies | 12.882 | 9.090 | 14.448 | Activiteiten | 12.205 | 9.163 | 18.308 |
| Kaart-, Kalenderverkoop e.d. | 60 | 225 | 17 | Kosten vrijwilligers | 1.000 | 1.114 | 1.209 |
| Giften en donateurs | 195 | 1.000 | 283 | Diversen incl. rentebate | 595 | 1.228 | 49 |
| Bijdrage zeilen | 0 | 0 | 3.340 | Voorziening subsidie MF | 0 | 0 | 0 |
| Bijdrage kerstlunch | 0 | 0 | 1.010 | | | | |
| Nadelig saldo * | 663 | 1.190 | 502 | Voordelig saldo | 0 | 0 | 0 |
| Totaal | 13.800 | 11.505 | 19.566 | Totaal | 13.800 | 11.505 | 19.566 |

| <i>Subsidies</i> | 31-12-2021 | 31-12-2020 | 31-12-2019 | <i>SPECIFICATIES: lasten</i> | 31-12-2021 | 31-12-2020 | 31-12-2019 |
|----------------------------|---------------|--------------|---------------|------------------------------|---------------|--------------|---------------|
| | € | € | € | | € | € | € |
| Stichting Marline Fritzius | 11.916 | 8.078 | 12.594 | <i>Activiteiten</i> | | | |
| Gem. Capelle ad IJssel | 966 | 1.012 | 1.104 | Schilderen | 12.205 | 9.163 | 12.664 |
| Overige bijdragen | 0 | 0 | 750 | Zeilen | 0 | 0 | 3.449 |
| | | | | Kerstlunch | 0 | 0 | 2.195 |
| Totaal | 12.882 | 9.090 | 14.448 | Totaal | 12.205 | 9.163 | 18.308 |

* Over het boekjaar 2020 heeft een correctie plaatsgevonden i.v.m. een bijstelling van de bijdrage uit het MF-fonds. Dit leidt tot een hoger nadelig saldo over 2020.

Toelichting

Het gehele jaar was er een beperking in de activiteiten vanwege het Covid-19 virus.

Dit is zichtbaar in zowel de uitgaven, als in de verkregen subsidies en bijdragen.

Uit de jaarrekening 2021 van de Stichting Vrienden van het Afasiecentrum blijkt een stabiele financiële situatie.

Er was over 2021 een gering nadelig saldo, dat trendmatig lijkt.

Daardoor bestaat bij het bestuur de overtuiging dat een wat groter vermogen nodig is, wil de Stichting de komende jaren haar werkzaamheden en ondersteuning kunnen uitbreiden.

Een van de middelen hiertoe is het genereren van meer inkomsten uit giften en donaties.

Voor het overige zal het beleid van de Stichting Vrienden in 2022 ongewijzigd blijven.

De stichting is opgericht op 19 december 2006. Activa en passiva zijn gewaardeerd tegen nominale waarde.

Vastgesteld door het bestuur op 8 juni 2022